OĞUZ KAĞAN
03

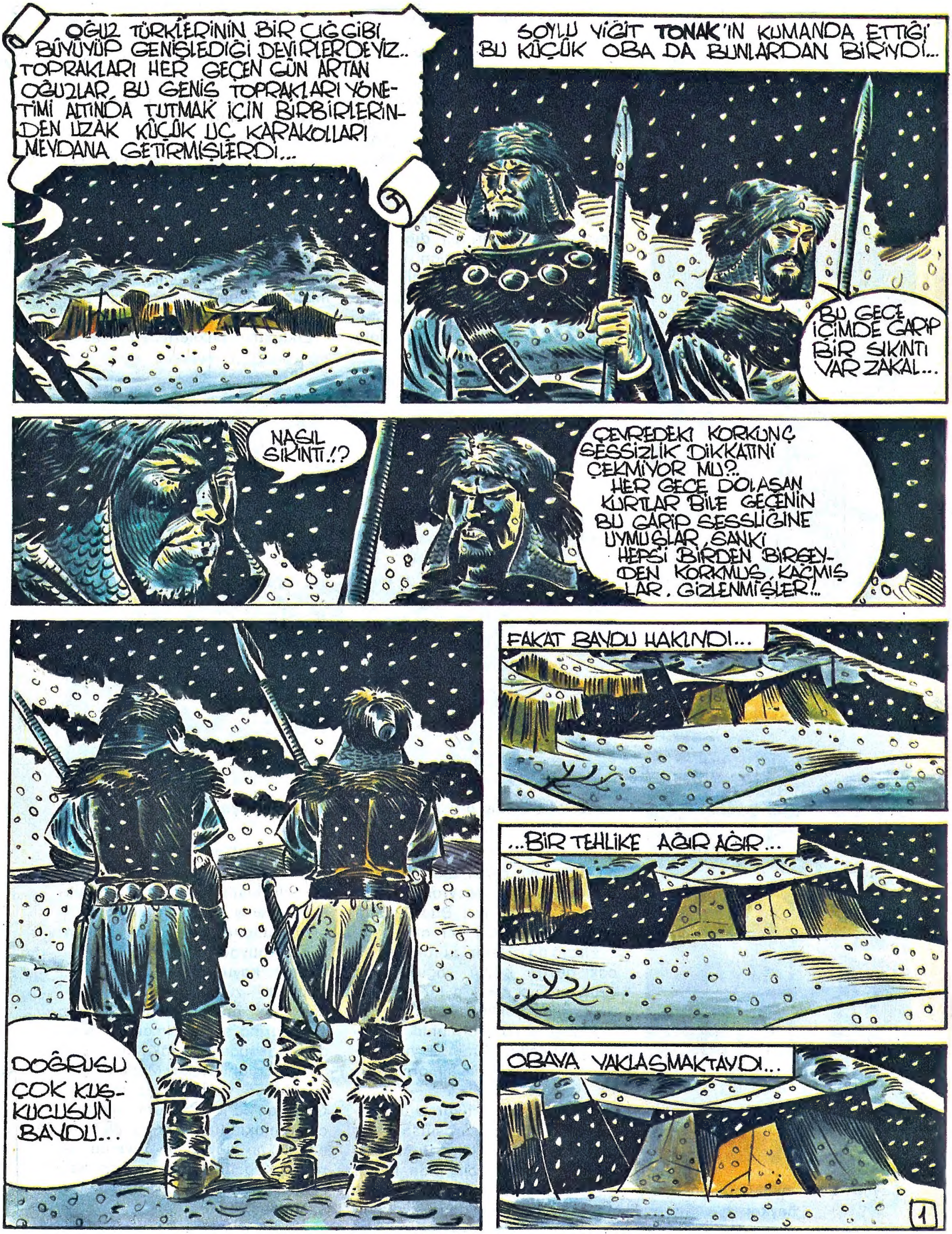
OĞUZ TÜRKLERİNİN BİR ÇIĞ GİBİ BÜYÜYÜP GENİŞLEDİĞİ DEVİRLERDEYİZ.. TOPRAKLARI HER GEÇEN GÜN ARTAN OĞUZLAR, BU GENİŞ TOPRAKLARI YÖNETİMİ ALTINDA TUTMAK İÇİN BİRBİRLERİNDEN UZAK KÜÇÜK UÇ KARAKOLLARI MEYDANA GETİRMİŞLERDİ...
SOYLU YİĞİT TONAK'IN KUMANDA ETTİĞİ BU KÜÇÜK OBA DA BUNLARDAN BİRİYDİ...
BU GECE İÇİMDE GARİP BİR SIKINTI VAR ZAKAL...
NASIL SIKINTI.!?
ÇEVREDEKİ KORKUNÇ SESSİZLİK DİKKATİNİ ÇEKMİYOR MU?.. HER GECE DOLAŞAN KURTLAR BİLE GECENİN BU GARİP SESSLİĞİNE UYMUŞLAR, SANKİ HEPSİ BİRDEN BİRŞEYDEN KORKMUŞ, KAÇMIŞLAR, GİZLENMİŞLER!..
DOĞRUSU ÇOK KUŞKUCUSUN BAYDU...
FAKAT BAYDU HAKLIYDI...
...BİR TEHLİKE AĞIR AĞIR...
OBAYA YAKLAŞMAKTAYDI...
1

İHİİİİİİİ
İİİH
İHİİİİ
ATLAR! ATLAR NİYE HUYSUZLANDI ZAKAL? NİYE HUYSUZLANDI HAYVANLAR?..
!!
!?
BAYDU HAKLI GALİBA. BU GECE GARİP ŞEYLER OLUYOR!..
CEVAP VERSENE ZAKAL!.. NEDEN HAYVANLAR HUYSUZLANDILAR?. BİR ŞEYLER DESENE, KONUŞSANA!..
TANRIM!
BAYDU! ARKANA, ARKANA BAK!..
BAYDU ARKASINDA KARANLIK VE GİZLİ BİR KORKU HİSSETTİ.. ..ARKASINA BİR GÖZ ATIP...
..HAYKIRDI!.
OH! HAYIR HAYIR!..
2

AAAAA!
RRR
GIIIIRRR!
ZAKAL YETİŞ!
YAAAAAAAAAAAAAAA!
RRRRRRRRRR!
ŞİMDİ DE BENİM ÜSTÜME GELİYOR MIZRAĞIMI FIRLATMALIYIM!...
AAAAAAAA

GECENİN KATI, DONDURUCU SESSİZLİĞİNDE KAYBOLAN ÇIĞLIKLARI OBADA KİMSELER DUYMADI... BÜTÜN GECE YAĞAN KAR TONAK'IN OBASINI NİCE ÖRTMÜŞTÜ... CANAVARIN SALDIRISINA UĞRAYAN ZAKAL VE BAYDU'NUN CESETLERİ İSE KARLAR ALTINDA KAYBOLMAYA BAŞLAMIŞTI BİLE...
KUMANDANIM!.. KUMANDANIM!..
SABAHIN KÖRÜNDE BÖYLE ACELE NE İSTERLER?...
GEL, SÖYLE NE VAR?!..
EFENDİM, BAYDU İLE ZAKAL BU GECE NÖBETTE İKEN ÖLDÜRÜLMÜŞLER!..
NE! NE DEDİN?!..
KUMANDAN TONAK ALDIĞI HABERDEN ŞAŞKINA DÖNMÜŞTÜ.. BİR SOLUKTA OLAY YERİNE GELDİ..
AMAN TANRIM! İNSAN İŞİ DEĞİL BU! PARAM PARÇA OLMUŞLAR!..
YİĞİT DOSTLARIM, SİZLER VAZİFE BAŞINDA ÖLDÜNÜZ!.. AMA, BEN TONAK, YEMİN EDİYORUM Kİ İNTİKAMINIZ ALINACAKTIR!..
BİR BÖLÜK ASKER ÇIKIP ÇEVREYİ ARAŞTIRSIN!..

BİRAZ SONRA NÖBETÇİLERİN KATİLİNİ BULMAK İÇİN DÖRT ATLI OBADAN AYRILMIŞLARDI...
BU SIRADA OBADA...
BABACIĞIM!..
KIZIM!..
AH BABACIĞIM HİÇ KENDİNE DİKKAT ETMİYORSUN!..
BU DONDURUCU HAVADA BİLE DIŞARIYA ÇIPLAK ÇIKMIŞSIN...
BENİM TEMİZ KALPLİ, GÜZEL KIZIM.. HAKLISIN, FAKAT OLAYLAR O KADAR ANİ VE KÖTÜ OLDU Kİ FIRSAT BULAMADIM...
KÖTÜ OLAN NE BABA? NE OLAYLARI?...
NE OLDUĞUNU ANLAYAMADIĞIMIZ BİR YARATIK GECE İKİ NÖBETÇİMİZİ ÖLDÜRMÜŞ!..
OH! TANRIM NE KADAR KORKUNÇ!..
5

PEKİ BU GÜN GEYİK AVINA ÇIKAMAYACAKMIYIZ BABACIĞIM?..
DÖRT ASKERİM TEFTİŞE ÇIKTILAR KIZIM, HELE ONLAR GELSİNLER...
DIŞARIDA BİR TEHLİKE OLMADIĞINI SÖYLERLERSE GİDERİZ TABİİ!..
BU SIRADA KUMANDAN BUĞRA'NIN ASKERLERİ CANAVARIN İZİNİ ARAŞTIRMAYA DEVAM EDİYORLARDI...
EN UFAK BİR İZ BİLE YOK!
GECE YAĞAN KAR BÜTÜN İZLERİ ÖRTMUŞ, GERİ DÖNSEK İYİ OLUR ÇOCUKLAR
HEEEY! ŞURAYA BAKIN, BİR ATLI BURAYA DOĞRU GELİYOR!..
YAAA!
6

TANIDIM! TANIDIM GELENİ!.. OĞUZ KAĞAN BU!..
GERÇEKTEN YAMAÇTAN BÜYÜK BİR USTALIKLA İNEN BU GENÇ ATLI OĞUZ KAĞAN'DAN BAŞKASI DEĞİLDİ... ATINI ASKERLERİN AZ İLERİSİNDE DURDURDU.. O, KENDİNE HAS DURUŞU İLE SELAM VERDİ...
SELAM YİĞİTLER! TEPEDEN İZLEDİM SİZLERİ... BÖYLE TELAŞLI NE ARARSINIZ?..
SELÂM, YÜCE KAHRAMAN OĞUZ KAĞAN!.. SANA RASTLAMAMIZ İYİ OLDU.. BELKİ BİZE BİR YARDIMIN DOKUNUR...
GÖZLERİNİZDE ACI VE KEDER GÖRÜYORUM YİĞİTLERİM.. EĞER SİZE YARDIM EDEBİLİRSEM KENDİMİ MUTLU HİSSEDERİM...
ASKERLER, OĞUZ KAĞAN'A GECE İKİ NÖBETÇİLERİNİN ÖLDÜRÜLDÜĞÜNÜ, BUNU YAPAN YARATIĞIN KİM OLDUĞUNU BİLMEDİKLERİNİ ANLATTILAR.. OĞUZ KAĞAN'DA ONLARA KATILDI. BİR MÜDDET DAHA HEP BERABER BİR İZ ARADILAR FAKAT BULAMADILAR...
HAVA GENE KAPADI TİPİ GELİYOR; YAKALANMADAN OBAYA DÖNSEK İYİ OLUR DOSTLARIM...
EĞER BU YARATIK BİR HAYVANSA GENE GELECEKTİR..
7

FAKAT OĞUZ KAĞAN VE ASKERLER OBAYA DÖNERLERKEN İZLENDİKLERİNİN FARKINDA DEĞİLLERDİ..
ÇOK GEÇMEDEN OBAYA VARMIŞLARDI...
KUMANDANA HABER VERİN!.. ASKERLER DÖNÜYORLAR!..
DUYDUN MU BABACIĞIM?.. ASKERLERİN DÖNÜYORLARMIŞ!..
EVET KIZIM.. GİDİP BAKALIM. BİR ŞEY BULABİLMİŞLER Mİ?

KUMANDAN BUĞRA ASKERLERİNİN DÖNDÜĞÜNÜ DUYUNCA HEMEN ÇADIRDAN ÇIKTI...
NE OLDU ASKER? BİR ŞEY BULABİLDİNİZ Mİ? NÖBETÇİLERİ ÖLDÜRENİN KIM OLDUĞUNU BULDUNUZ MU?..
HAYIR EFENDİM.. GECE YAĞAN KAR BÜTÜN İZLERİ ÖRTMÜŞ.. HİÇ BİR ŞEY BULAMADIK!..
BAKIYORUM YİĞİT KUMANDAN BUĞRA GÖRMEYELİ İYİCE YAŞLANMIŞSIN...
?!
BU SES?!..
ÇÜNKÜ GÖZLERİN ARTIK YANINDA DURAN OĞUZ KAĞAN'I BİLE GÖREMİYOR!..
OH! OĞUZ KAĞAN!.. SEN HA!... GÖZLERİME İNANAMIYORUM DOĞRUSU! HANGİ RÜZGÂR ATTI SENİ BURALARA?..
GEL ŞÖYLE BİR KUCAKLAYAYIM SENİ... YİĞİDİM BENİM!
9

OĞUZ KAĞAN UZUN YOLDAN GELMİŞTİ.. YORGUNDU.. BİRLİKTE KUMANDAN BUĞRANIN ÇADIRINA GİRDİLER.. OĞUZ BİR SEDİRE ÇÖKTÜ.. KONUŞMAYA BAŞLADILAR
OTUR YİĞİDİM.. DİNLEN. BELLİ Kİ UZUN YOLDAN GELMİŞSİN...
HAKLISIN KUMANDAN BUĞRA. UZUN BİR YOLCULUK YAPTIM.. BİRAZ YORGUNLUĞUM VAR. FAKAT SEN ŞU BAŞINIZA GELENLERİ HELE BİR ANLAT BANA... OLAYI BİR DE SENİN AĞZINDAN DİNLEMEK İSTİYORUM...
DÜN GECE İKİ ASKERİM ÖLDÜRÜLDÜ.. FAKAT BUNU KİM YAPTI, NİYE YAPTI BİLEMİYORUM..
HATTA BU VAHŞETİ YAPANIN İNSAN MI YOKSA HAYVAN MI BUNU BİLE BİLMİYORUZ!.
HİÇ TASALANMA BUĞRA DÜŞMANINIZ İSTER İNSAN OLSUN, İSTER HAYVAN, İSTER ALBIZ! ŞUNA EMİN OL Kİ O DÜN GECE BURAYA BİR MAKSAT İLE GELDİ.. EĞER NİYETİ BURADAN BİR ŞEY ALIP...
GÖTÜRMEKSE, VE DÜN GECE İSTEDİĞİNİ ALAMADAN GİTMİŞSE BU GECE YAHUT YARIN GECE MUTLAKA GELECEKTİR.
İŞTE O ZAMAN ONU KISKIVRAK YAKALAR, SEN DE ÖLDÜRÜLEN ASKERLERİNİN ÖCÜNÜ ALIRSIN... BÜTÜN MESELE KATİLİ YAKALAYANA KADAR, GECELERİ UYUMAMAK, GELMESİNİ SABIRLA BEKLEMEK...
BUNDAN HİÇ KUŞKUN OLMASIN... ONU YAKALAYANA KADAR UYUMAK YOK BANA!
HAH! HAH! HAH DOĞRUSU SENİN ELİNDEN KİMSE KURTULAMAZ KUMANDAN BUĞRA O YARATIĞA ŞİMDİDEN ACIMAYA BAŞLADIM BİLE...
10

FAKAT.. İKİ NÖBETÇİMİ NASIL ÖLDÜREBİLDİ HALA AKLIM ALMIYOR..
KAFANDAKİ SORU-LARIN HEPSİ YAKINDA ÇÖZÜMLENİR. ŞÜPHESİZ ÇOK GÜÇLÜ BİRİ.
AMMA ŞURASI DA MUHAKKAK Kİ BİZ TÜRKLERİ HENÜZ İYİ TANIMIYOR.
OĞUZ KAĞAN VE BUĞRA, GECE GEÇ VAKİTLERE KADAR KONUŞ-TULAR.. NEDEN SONRA KAHRAMANIMIZ KENDİSİ İÇİN HA-ZIRLANMIŞ OLAN BİR ÇADIRA GİRDİ.. ÇADIR YARI KARANLIKTI. İKİ ELİNİ BAŞININ ALTINA KOYARAK YATAĞA SIRT ÜSTÜ UZANDI..
BUĞRA HAKLI.. EĞER İKİ NÖBETÇİYİ ÖL-DÜREN SADECE BİR KİŞİ İSE KORKUNÇ KUVVETİ OLMALI..
BU GECE GENE GELECEK EMİNİM...
GÜN BATALI SAATLER OLMUŞTU.. ÇEVREDE DOLAŞAN KURT SESLERİ KESİLMİŞ, İNCE-DEN YAĞAN KAR, SANKİ BİR ŞEYDEN ÜR-KER GİBİ BEYAZ YIĞINLARININ ÜZERİNE AĞIR AĞIR KONUYORDU...
ORADA İSE NÖBETÇİLERDEN VE OĞUZ KAĞAN'DAN BAŞKA UYUMAYANLAR DA VARDI... KUMANDAN BUĞRA VE GÜZEL KIZI GÜLÇİN...

FAKAT DIŞARDA DA UYUMAYAN BİRİ VARDI... BU ESRARENGİZ KARALTI GARİP BİR ŞEKİLDE OBANIN ETRAFINDA DOLAŞMAYA BAŞLADI..
BU KARALTININ SAHİBİ İKİ NÖBETÇİYİ ACIMASIZCA ÖLDÜREN ADAMDAN BAŞKASI DEĞİLDİ..
BİR SÜRE SİNSİCE ÇADIRLARIN ETRAFINDA DOLAŞTI...
SONRA GÖRDÜĞÜ BİR NÖBETÇİNİN BOYNUNA GÜÇLÜ PARMAKLARINI UZATTI...
BU NE?
NÖBETÇİNİN AĞZINDAN KİMSENİN DUYAMADIĞI BİR HIRILTI ÇIKTI...
AĞH!
GÖMÜLEN TIRNAKLARINI KURBANININ BOYNUNDAN ÇIKARTTI... AĞIR AĞIR BİR ÇADIRA İLERLEMEYE BAŞLADI.
AYNI ANDA GÜLÇİN UYUMAMAK İÇİN VERDİĞİ SAVAŞI KAYBETMİŞ. GÖZ KAPAKLARI KAPANMIŞTI..
...FAKAT ÇADIRA BİRİSİNİN GİRDİĞİNİ DUYMUŞTU.. USULCA YATAĞINDA DOĞRULDU...
SEN MİSİN BABACIĞIM?..
GIIIRRRRR

AMAN, TANRIM! GÜLÇİN'İN SESİ BU?
İMDAAT YETİŞİN! KURTARIN!..
YOKSA BEKLEDİĞİMİZ MİSAFİR GELDİ Mİ? YETİŞMELİYİM!..
DAYAN GÜLÇİN DAYAN! GELİYORUM!
GÜLÇİN'İN ÇIĞLIĞINI OBADA BAŞKA DUYANLAR DA VARDI..
NE VAR? NE OLUYOR? BU NE GÜRÜLTÜ YAHU?!..
KUMANDAN BUĞRA KIZININ ÇIĞLIĞINI DUYUNCA DEHŞETE DÜŞTÜ YATAĞINDAN HEYECANLA FIRLADI..
ALLAHIM! BU SES... BU SES!.. KIZIM..
YERİNDEN ŞİMŞEK GİBİ FIRLAYAN OĞUZ, ÇADIRDAN ÇIKMIŞTI..
SES BU TARAFTAN GELDİ!..
KIZA BİR ŞEY YAPMADAN YETİŞEBİLSEM

OĞUZ, DÜŞMANININ NE OLDUĞUNU BİLMİYORDU.. ÇADIRA HIZLA GİRDİ.. VAHŞİ ADAMIN ÜSTÜNE BİR OK GİBİ ATILDI.. BERABER YERE YUVARLANDILAR...
GHHIRRRRR
FAKAT NEREDEN ÇIKTIĞINI GÖREMEDİĞİ MÜTHİŞ BİR TEKME İLE AYAKLARI YERDEN KESİLDİ..
VAY CANINA BU NE KUVVET!
ŞİMDİ O NÖBETÇİLERİ NASIL KOLAYCA ÖLDÜRDÜĞÜNÜ ANLIYORUM..
VAHŞİ ADAM İĞRENÇ YÜZÜNÜ OĞUZ KAĞAN'A ÇEVİRDİ.. TEK GÖZÜ İLE KENDİSİNDEN İLK DEFA KORKMAYAN BİRİNE ŞAŞKINLIKLA BAKIYORDU...

BU SIRADA KUMANDAN BUĞRA VE ASKER LERİ YETİŞMİŞLERDİ...
İŞTE! YAKALAYIN YİĞİTLERİM ŞUNU.. SAĞ İSTİYORUM!..
VAHŞİ ADAM ÜZERİNE GELEN BÜYÜK KALABALIĞI GÖRÜNCE UZUN VE ENLİ KILICINI ÇEKEREK ONLA-RA YÖNELDİ...
BOĞUK BİR FERYAT ÇIKARTA-RAK GELENLERİN ÜZERİNE ATILDI...
VAHŞİ ADAM ÜZERİNE SALDIRAN KALABALIKTAN ETKİLENMEDİ BİLE... MÜTHİŞ GÜCÜNÜ BİR KERE DAHA GÖSTERDİ!!!
YANDIM!..
SON BİR HAMLE İLE KALABALIĞI YARDIKTAN SONRA..
AAAH!
RRRR!
GECENİN KOYU KARANLIĞINA DALARAK KAÇMAYA BAŞLADI!!!
TUTUN BIRAKMAYIN KAÇIYOR!..

KAÇ BAKALIM GARİP YARATIK... FAKAT ARTIK SENİ TANIYORUM VE ELİMDEN KURTULAMAYACAKSIN...
BIRAKMAYIN! ARDINA DÜŞÜN... YAKALAYIN!...
HAYIR KUMANDAN, TAKİP ETMESİNLER!..
HA!?
NEDEN OĞUZ, PEŞİNDEN GİDİP HEMEN YAKALASAK DAHA İYİ OLMAZMI?..
HAYIR BUĞRA... BU KADAR KUVVETLİ BİRİNİ GECENİN BU KÖR KARANLIĞINDA YAKALAMAYA KALKIŞMAK EN AZ ÜÇ DÖRT ADAMINI DAHA ÖLÜME ATMAKTIR...
OYSA KAR YAĞMIYOR ARTIK.. İZLERİ DE BELLİ ACELE ETMEYE GEREK YOK!..
HAKLISIN OĞUZ KAĞAN.. ONU KARDAKİ İZLERİNDEN KOLAYCA BULABİLİRİZ.. SABAHA HEP BİRLİKTE TAKİP EDERİZ...
HAYIR! SABAHA DA ÇOK GEÇ OLUR... SONRA BÜTÜN ASKERLERİNİN DEV ADAMIN PEŞİNE DÜŞÜP...
OBAYI YALNIZ BIRAKMASINI DA DOĞRU BULMUYORUM. ONU YAKALAMAYA TEK BAŞIMA GİDECEĞİM!

KAHRAMANIMIZ KESİN KARARINI VERMİŞTİ. ÇADIRINA GİTTİ... PELERİNİNİ VE BÖRKÜNÜ ALDI, ATINI HAZIRLADI...
BENİM İÇİN TASALANMA
O ADAMI YAKALAYIP BURAYA GETİRECEĞİM... CEZASINI SEN VERİRSİN ARTIK!..
BİR İKİ GÜNE KALMAZ ONU YAKALAYIP DÖNERİM...
YOLUN AÇIK OLSUN YİĞİDİM.. SANA GÜVENİYORUM..
ŞİMDİLİK HOŞÇA-KALIN DOST-LARIM...
GÜLE, GÜLE OĞUZ KAĞAN!.. BİLEĞİN GÜÇLÜ, KILICIN KESKİN OLSUN!..

DOĞRUSU GÜCÜNE HAVRAN OLDUM VAHŞİ YARATIK FAKAT ÖLDÜRDÜĞÜN CANLARIN BEDELİNİ VERMEN GEREKİYOR...
OĞUZ KAĞAN, KARLAR ÜZERİNDEKİ İZLERDEN VAHŞİ ADAMI RAHATÇA TAKİP EDİYOR...
GİTTİKÇE DE HEDEFİNE YAKLAŞIYORDU..
İZLER İLERİDEKİ ÇALILIKLARA KADAR DEVAM EDİYOR...
KİM BİLİR BELKİ DE ŞU ANDA O DA BENİ GÖZLÜYOR DUR...
İZLER O KADAR DERİN VE BELİRLİ Kİ BU İŞ TUHAFIMA GİTTİ!..
HIMMM... ÇOK ZEKİ BİR ADAM BU... İZLERİNİN ÜZERİNE TEKRAR BASIP GERİ GERİ GİTMİŞ...

OĞUZ KAĞAN YERDEN KALKTI... KESKİN GÖZLERİ İLE ÇEVREYİ SÜZDÜ_
ÇOK YAKINIMDA OLDUĞUNA EMİNİM...
FAKAT BU ADAMIN BU KADAR KISA BİR ZAMANDA BURALARA KADAR GELEBİLMESİ İÇİN BİR AT GİBİ HIZLI OLMASI GEREKİR...
BURADA BİR SÜRE DURMUŞ, NE TARAFA DOĞRU GİDECEĞİNİ DÜŞÜNMÜŞ OLACAK...
ÇOK ZEKİ OLDUĞUNU ANLADIM VAHŞİ ADAM.. BURADA YÖNÜNÜ DEĞİŞTİRMENDE BİR DÜŞÜNDÜĞÜN OLDUĞUNA EMİNİM...
BAKALIM İLK ÖNCE BEN Mİ SENİ, YOKSA SEN Mİ BENİ BULACAKSIN...
HAY ALLAH O DA NE?!
TAMAMEN BUZ TUTMUŞ BİR GÖL... İZLERDE BURADA SİLİNİYO

İŞTE ŞİMDİ SENİ BULMAK ZOR OLACAK!.. GÖLÜ BİR DOLANIP GERİ GİTMEDİĞİN NE MALUM..
FAKAT GENE DE ELİMDEN KURTULAMAYACAKSIN...
NE YAPARSAN YAP SENİ BULACAĞIM!. HAYDİ YAVRUM!.
OĞUZ, HIZLA TAMAMEN BUZ TUTMUŞ OLAN GÖLE GİRDİ...
CAM GİBİ OLAN GÖLDE ARTIK HİÇ BİR İZ BELLİ OLMUYORDU..
FAKAT, GÖLÜN NİHAYETİNDE OĞUZ'U BEKLEYEN TEHLİKELİ BİR KİMSE VARDI..
DEV ADAM KAÇMAMIŞ, PEŞİNE DÜŞEN OĞUZ KAĞAN'A MÜTHİŞ BİR TUZAK KURMUŞTU...
BİRDEN TEPEDEN YUVARLADIĞI İRİ KAYA PARÇASI GÖLÜN BUZ TABAKASINI PARÇA PARÇA ETTİ...
VAY CANINA!
20

VAHŞİ ADAMIN TEPEDEN YUVARLADIĞI İRİ KAYA PARÇASI GÖLÜN BUZ TABAKASINI PARÇALAYINCA...
KAHRAMANIMIZ ATI İLE BERABER BUZLU SULARA GÖMÜLÜVERDİ...
İKİNCİ BİR KAYAYI YEMEDEN BURADAN HEMEN ÇIKMALIYIM...
ATINI KARŞI YAMACA SÜRDÜ... BUZ GİBİ SULARI YARA YARA İLERLEMEYE BAŞLADI...
GIIRRR!
21

HA GAYRET KOÇUM! HA GAYRET AZ KALDI!..
İŞTE ORADA!
OĞUZ KAĞAN SON BİR HAMLE İLE KARAYA ÇIKTI...
ÜZERİME DOĞRU GE-LİYOR.. İŞTE ŞİMDİ ZORLU BİR DÖVÜŞE HAZIR OL İNSAN AZMANI!

ŞİMDİ İKİSİ DE KARŞI KARŞIYA GELMİŞLERDİ...
KILIÇLARINI ÇEKTİLER... BİRİBİRLERİNİ SÜZMEYE BAŞLADILAR...
OĞUZ RAKİBİNİN GÜCÜNÜ ÇOK İYİ BİLİYORDU. KALKANINI ALDI...
HAYDİ KORU KENDİNİ!..
OĞUZ KAĞAN GELİYOR!...
!?
23

FAKAT DEV ADAMIN ÇIKIŞI ÇOK SERT OLDU. SAVURDUĞU UZUN VE ENLİ KILICI OĞUZ KAĞAN'IN KALKANINI PARAMPARÇA ETTİ... AT BU MÜTHİŞ DARBEDEN SONRA...
AYAKTA DURAMADI... ARKAÜSTÜ KARLARIN ÜSTÜNE YIKILIVERDİ...
HİÇ BÖYLE BİRİ İLE KARŞILAŞMAMIŞTIM!
124

OĞUZ KAĞAN ATINDAN DÜŞER DÜŞMEZ AYAĞA KALKTI... DEV ADAMIN HAKKINDAN KOLAYCA GELEBİLECEĞİNİ DÜŞÜNMEKLE YANILDIĞINI ANLAMIŞTI.
ŞİMDİ İKİ RAKİP TEKRAR KAPIŞMAK İÇİN BİRİBİRLERİNE YAKLAŞMAYA BAŞLADILAR...
OĞUZ DEV ADAMA BİR KAÇ ADIM KALA DURDU...
YERİNDEN BİR OK GİBİ FIRLAYARAK...
RAKİBİNİN ÜZERİNE ATILDI...
25

ARDINDAN PATLATTIĞI MÜTHİŞ BİR YUMRUKLA DEV ADAMI YERE YIKTI...
KALK BAKALIM AYAĞA ÖLDÜRDÜĞÜN CANLARIN BEDELİNİ VERECEKSİN ARTIK.. KUMANDAN BUĞRA'NIN OBASINA GİDİYORUZ!..
DEV ADAM TEK GÖZÜ İLE BİR MÜDDET OĞUZ KAĞAN'I SÜZDÜ...
SONRA AĞIR AĞIR KALKMAYA BAŞLADI...
FAKAT O SIRADA UMULMADIK BİR ŞEY OLDU. AYAĞA KALKAN DEV ADAM BİRDEN HIZLA GERİ GERİ GİTMEYE BAŞLADI...
AĞZINDAN BOĞUK FERYATLAR ÇIKARTARAK KAÇIYORDU...
HEEEY DUR! ÇILDIRDIN MI SEN?!.. ARKANDA UÇURUM VAR!. DİKKAT ET!....
26

DEV ADAMIN AYAĞININ ALTINDAKİ KAR TABAKASI KAYINCA BİR ANDA UÇURUMA YUVARLANIP GÖZDEN KAYBOLDU..
HAY AKSİ ŞEYTAN!.. DOĞRUSU ÖLÜMÜNÜN BU ŞEKİLDE OLMASINI İSTEMEZDİM...
OĞUZ KAĞAN BİR MÜCADELEDEN DAHA GALİP ÇIKMIŞTI. FAKAT BU DEFA NEDENİNİ KENDİSİNİN DE ANLAYAMADIĞI BİR SIKINTI VARDI İÇİNDE...
AĞIR AĞIR ATINA DOĞRU YÜRÜDÜ...
DÖRTNALA UZAKLAŞMAYA BAŞLADI. KAFASINI HALA O MÜTHİŞ GÜÇLÜ DEV ADAM KURCALIYORDU...
27

FAKAT DEV ADAM ÖLMEMİŞTİ DÜŞTÜĞÜ YERDE KISA BİR BAYGINLIK GEÇİRDİKDEN SONRA DOĞRULMAYA BAŞLADI...
GÜNEŞ YENİ DOĞMUŞTU.. GÜNEŞİN KIZILLIĞI BEMBEYAZ KARLARI ALLARA BULARKEN CİVARDAKİ ÇOK ŞİRİN BİR TÜRK KÖYÜNDE...
KÜÇÜK BİR KIZ HENÜZ TOPLADIĞI KURU DALLARLA ÇADIRDAN İÇERİ GİRDİ. ÇEKİK KARA GÖZLERİ İLE BABASINA...
İŞTE BABACIĞIM İSTEDİĞİN DALLARI GETİRDİM...
ELİNE SAĞLIK BİGE... ATEŞ DE SÖNMEK ÜZERE
HAVA BU GÜN ÇOK GÜZEL... ATEŞİ HELE BİR YAKAYIM AVA ÇIKAR, BU AKŞAM KENDİMİZE NEFİS BİR GEYİK ZİYAFETİ ÇEKERİZ...
GHIRR
BU SES DE NE OLA Kİ?!

KÜÇÜK BİGE ÇADIRA GİREN DEV ADAMI GÖRÜNCE ÇIĞLIĞI BASIVERDİ...
AYYY! ANNECİĞİM BABACIĞIM!
AMAN TANRIM! BU DA KİM?! BÖYLE İRİ BİR ADAM HİÇ GÖRME-MİŞTİM!..
TANRIM KORU BİZİ!
KORKMA YAVRUM YANINDA BEN VARIM. BİR KÖTÜLÜK YAPAMAZ
SÖYLE ONA GİTSİN BA-BACIĞIM!.. ÇOK KORKU-YORUM!.. SÖYLE ONA!
OLUR ŞEY DEĞİL AĞLIYOR BU ADAM!..
DEV ADAM AĞIR AĞIR İÇERİ GİREREK KÜÇÜK BİGE'YE DOĞRU İLERLEDİ...

YERE ÇÖKEREK KOLLARINI UZATTI. KONUŞAMIYOR, AĞZINDAN GARİP HIRILTILAR ÇIKIYORDU...
NEDEN AĞLIYOR BU ADAM?.. BİR DERDİ OLMALI...
TÜRK YİĞİDİ BU ADAMDAN KENDİLERİNE BİR ZARAR GELMEYECEĞİNİ ANLAMIŞTI...
KONUŞAMIYOR. ANLAŞILAN BİGE'Yİ İSTİYOR...
VERME BENİ ONA BABACIĞIM! VERME O ADAMA BENİ!..
NEDEN BU KADAR KORKUYORSUN KIZIM? BU AMCA SANA BİR KÖTÜLÜK YAPMAYACAK.. BELLİ Kİ SENİ SEVMEK İSTİYOR!
AMA GENE DE KORKUYORUM BABACIĞIM!..
KÜÇÜK BİGE KORKA KORKA ADAMA YAKLAŞTI... KÜÇÜCÜK YÜREĞİ HEYECANLA ÇARPIYORDU... SAKALLI ADAMIN YANAĞINI USULCA ÖPTÜĞÜNÜ HİSSETTİ...
?!
DEV ADAMIN TEK GÖZÜNDEN AKAN İKİ DAMLA GÖZYAŞI KARA SAKALLARI ARASINDA KAYBOLMUŞTU..
USULCA YERİNDEN KALKTI...
HIZLA ÇADIRDAN ÇIKARAK KOŞAR ADIMLARLA ORADAN UZAKLAŞMAYA BAŞLADI...

KAHRAMANIMIZ İSE BUĞRA'NIN OBASINA DÖNMEMİŞ, ATININ DİZGİNLERİNİ SERBEST BIRAKARAK...
BÜTÜN BİR GECE AĞIR AĞIR DOLAŞMIŞTI...
BİRDEN!
?!?
VAY CANINA!.. BU AYAK İZLERİ!.. EVET, YANILMAMA İMKAN YOK!... BUNLAR SAKALLI ADAMIN AYAK İZLERİ!.. DEMEK UÇURUMDAN DÜŞÜNCE ÖLMEMİŞ!...
İZLER KİRKE'NİN KÖYÜNDEN GELİYOR... YOKSA!..
AKLINA KÖTÜ ŞEYLER GELMİŞTİ. ATINI DERHAL KİRKE'NİN KÖYÜNE DOĞRU SÜRDÜ...
AMAN TANRIM!. UÇURUMUN DİBİNE İNİP O CANAVARA BAKMAMAKLA NE KADAR HATA ETTİM!.
GEÇ KALDIĞINI BİLDİĞİ HALDE ATINI DELİCE SÜRMEYE BAŞLADI...
ONU ÖLDÜ SANMAKLA YENİ BİR CİNAYETİNE SEBEP OLUYORUM...

HAYDİ YAVRUM BİRAZ GAYRET! KİRKE-NİN KÖYÜ BU TEPENİN AR-DINDA!..
KAHRAMANIMIZ BİR TEPEYE ULAŞINCA ATINI BİR SOLUKLUK DURDURDU.. KESKİN GÖZLERİ İLE AŞAĞILARI TARAMAYA BAŞLADI..
İŞTE KİRKE-NİN KÜÇÜK KÖYÜ!..
ETRAFTA HİÇ SES YOK! ONLARI SAĞ GÖREBİLSEM!
KÖYE ULAŞ-TIĞINDA TELAŞ-LA ATINDAN İNDİ..
32

SAKALLI ADAMIN AYAK İZLERİNİ GÖRDÜĞÜ ANDAN BERİ İÇİNİ YAKAN BİR ENDİŞESİ VARDI. KİRKE'NİN KÖYÜNE GELİNCE ATINDAN İNDİ...
KORKTUĞUM BAŞIMA GELMEZ İNŞALLAH!..
DOSTUNUN ÇADIRINA YAKLAŞTIKÇA İÇİNDEKİ ENDİŞE BÜYÜYORDU... BİR İHMALİ, SAKALLI ADAMI ÖLDÜ SANIP UÇURUMUN DİBİNE İNİP BAKMAMASI ÇOK SEVDİĞİ DOSTU VE AİLESİNİN ÖLÜMÜNE SEBEP OLABİLİRDİ.. USULCA ÇADIRA GİRDİ...
TANRIM!..
KİRKE BİRDEN KARŞISINDA OĞUZ'U GÖRÜNCE GÖZLERİ BÜYÜDÜ, BOĞAZINDAN SEVİNÇ DOLU BİR HAYKIRIŞ FIRLADI...
VAY, VAY KİMİ GÖRÜYORUM?! OĞUZ KAĞAN! SEN HA!..
KİRKE SEVGİ TAŞAN GÖZLERİ İLE BİR SÜRE OĞUZ KAĞAN'I SÜZDÜ, SONRA KOLUNDAN TUTARAK...
OH TANRIM! SANA ŞÜKÜRLER OLSUN...
GEL, GEL, YABANCI GİBİ DURMA EŞİKTE GİR İÇERİ...
OĞUZ KAĞAN GÖZLERİNE İNANAMIYORDU.. KİRKE, ÇOCUĞU, KARISI HALA YAŞIYORLARDI.. OLACAK ŞEY MİYDİ BU?..
NASIL OLUR? İZLER SAKALLI ADAMIN BURAYA GELDİĞİNİ GÖSTERİYOR...
KAHRAMANIMIZIN BU ŞAŞKIN VE HEYECANLI HALİ KİRKE'NİN GÖZÜNDEN KAÇMAMIŞTI MERAKLA SORDU..
KİRKE VE AİLESİNİN HALA SAĞ OLMASININ BİR SEBEBİ OLMALI...
ANLAT YİĞİDİM SENİ BÖYLE DURGUN VE DÜŞÜNCELİ GÖRMEMİŞTİM.. BİR DERDİN OLMALI.. ANLAT BANA...
33

KAFAMDA BENİ KORKUTAN SORULAR VARDI KİRKE... BURAYA GELMEMDEKİ MAKSAT, SENİNLE OTURUP SOHBET ETMEK DEĞİL, SAĞ OLUP OLMAMANIZI GÖRMEKTİ!...
KİRKE TEPEDEN TIRNAĞA TİTREDİ... KALBİ KÜT KÜT ÇARPARAK BOĞUK BİR SESLE MIRILDANDI...
NE DEMEK İSTİYORSUN?
BİRAZDAN ANLAYACAKSIN DOSTUM... ÖNCE ŞUNA CEVAP VER!.. BURAYA AZ ÖNCE SAKALLI, DEV GİBİ BİR ADAM GELDİ Mİ?..
EVET AMA NE VAR BUNDA?!..
O HALDE ŞANSINIZ VARMIŞ KİRKE!.. O CANAVAR BURAYA GELDİĞİ HALDE SAĞ KALDIĞINIZ İÇİN ŞANSINIZ VARMIŞ!..
KİRKE SAPSARI KESİLDİ... OĞUZ KAĞAN'IN BU KADAR KESİN KONUŞTUĞUNA GÖRE BİR BİLDİĞİ OLMALIYDI...
O ADAMMI BİR CANAVAR? O MU BİZİ ÖLDÜRECEKTİ? OLAMAZ BÖYLE BİR ŞEY!
OĞUZ'UN CEVABI KİRKE İÇİN ÇOK ŞAŞIRTICI OLMUŞTU... FAKAT GENE DE ÜRPERMEKTEN KENDİNİ ALAMADI...
!
ÖLMEK NE KELİME KİRKE! PARAMPARÇA OLABİLİRDİNİZ!

FAKAT NASIL OLUR? O ADAMIN TERTEMİZ BİR KALBİ VAR. BİZİ ÖLDÜRECEĞİNİ NASIL SÖYLERSİN?..
ŞAŞIRMA SIRASI ŞİMDİ OĞUZ KAĞAN'A GELMİŞTİ...
?
TERTEMİZ KALBİ Mİ VAR DEDİN?..
EVET! YANILMAMA İMKÂN YOK! O ADAM KÖTÜ BİR İNSAN OLAMAZ OĞUZ KAĞAN! ÇADIRIN EŞİĞİNDEN BİZE BİR MÜDDET BAKTIKTAN SONRA...
HAYRETLE AĞLADIĞINI GÖRDÜM!.. EVET OĞUZ KAĞAN SENİN CANAVAR DEDİĞİN O ADAM AĞLIYORDU!..
?!
SONRA DA GELİP KÜÇÜK BİGE'NİN YANAĞINI ÖPÜP GÖZDEN KAYBOLDU...
OĞUZ KAĞAN KULAKLARINA İNANAMIYORDU... DERİN BİR SESSİZLİĞE GÖMÜLDÜ, UZUN UZUN DÜŞÜNDÜ...
OLAMAZ! O KADAR İNSANI HİÇ BİR SEBEP YOKKEN ACIMASIZCA ÖLDÜREN BİR İNSAN BU KADAR DUYGULU OLAMAZ!
BUNDA BİR İŞ VAR!?
55

BU ADAMIN GEREK YAPTIKLARI GEREKSE DAVRANIŞLARI BAŞLANGICINDAN BERİ ŞAŞIRTIYORDU BENİ... ŞİMDİ BUNLARA BİR YENİSİ EKLENDİ...
ÖLDÜRÜLEN ASKERLER GÖZÜNÜN ÖNÜNE GELİNCE İÇİNİ SARAN ÖÇ DUYGUSU TEKRAR BÜTÜN BENLİĞİNE HAKİM OLDU.. HIRÇIN SESİ ÇADIRDA ÇINLADI...
ŞİMDİ BENİ İYİ DİNLE KİRKE!.. BU İYİ KALPLİ ADAMIN ORTADA HİÇ BİR SEBEP YOKKEN BELKİ BEŞ, BELKİ ON KİŞİNİN CANINA KIYDIĞINI DA BİLİYOR MUYDUN?..
OĞUZ'UN BU SON SÖZLERİ KARŞISINDA KİRKE HİÇ BİR ŞEY SÖYLEYEMEDİ... FAKAT ÖLÜMDEN DÖNDÜKLERİNİ ANLAMIŞTI...
TANRIM!..
ORTADA GARİP BİR ÇELİŞKİ VAR FAKAT ANLAYAMIYORUM... BİR İNSAN HEM KANA SUSAMIŞ BİR CANAVAR HEM DE İYİ KALPLİ BİR İNSAN OLAMAZ... MESELEYİ ANLAYABİLMEMİZ İÇİN O ADAMI YAKALAMAN GEREKİYOR...
HAYDİ HOŞÇAKAL KOCA KİRKE!..
DUR! BU İŞİ BEN DE ÇOK MERAK ETTİM... SENİNLE GELİYORUM!..
KAHRAMANIMIZIN YÜZÜNDE BİR GÜLÜMSEME DALGALANDI..
HAYIR DOSTUM!.. BURADA KARINI, ÇOCUĞUNU YALNIZ BIRAKMAMALISIN!

KAHRAMANIMIZ ATININ ÜZERİNE BİR YILDIRIM GİBİ ATLADI...
ALLAHA EMANET OLUN!..
VERECEĞİN MÜCADELENİN ADALET UĞRUNA OLDUĞUNU BİLİYORUM OĞUZ KAĞAN... YOLUN AÇIK OLSUN.
OĞUZ KAĞAN'IN İÇİNDE SÖNMESİ GÜÇ BİR İNTİKAM ATEŞİ YANIYORDU...
ARA SIRA SAKALLI ADAMIN ÖLDÜRDÜĞÜ DOSTLARI GÖZÜNÜN ÖNÜNE GELİYOR, İÇİNDE ACI MASIZ BİR ÖÇ ALMA DUYGUSU BELİRİYORDU...

OĞUZ KAĞAN BU KARIŞIK DUY-GULAR İÇİNDE BİR SÜRE DAHA AT SÜRDÜ...
FAKAT BİRDEN ATININ DİZGİNLERİNE KUVVETLİCE ASILMAK ZORUN-DA KALDI...
VAY CANINA! BU DA NE?!..
SAKALLI ADAMIN İZLERİ BİR UÇURUMUN KENA-RINDA BİTİYOR, KARŞI TARAFTAN TEKRAR DEVAM EDİYORDU...
OLAMAZ! İYİ BİR SÜVARİ BİLE BURAYI ZOR AŞAR!..
BU ADAM KARŞIYA NASIL GEÇEBİLMİŞ?.. ÜSTELİK DE ATSIZ!..
39

AŞAĞIYA DÜŞENİN PARÇASI BİLE KALMAZ.. BAŞKA ÇAREMİZ YOK DOSTUM.. BURAYI AŞMAK ZORUNDAYIZ..
KAHRAMANIMIZ ATINI BULUNDUĞU YERDE BİR SÜRE DÖNDÜRDÜ.. KENDİSİ İÇİN EN UYGUN BİR YER ARADI...
İŞTE EN MÜSAİT YER BURASI.. HAYDİ KOÇUM BURADAN RAHATLIKLA ATLAYABİLİRİZ...
HAYDAAA!..
ASLANIM BENİM! OBAYA DÖNÜNCE ÖNÜNE ARMAĞAN OLARAK BİR ÇUVAL DOLUSU YEM KOYACAĞIM...
39

..KARŞIYA GEÇİNCE ATININ DİZGİNLERİNİ ÇEKİP UÇU-
RUMUN SONSUZ DERİNLİKLE-RİNE BAK-TI...
SONRA DÖRT NALA YOLUNA DEVAM ETTİ...
VAY CANINA! BUNLAR....
ÇİN'LİLER!
GERÇEKTEN DE TEPEDE ON KADAR ÇİNLİ ÇEKİK GÖZLERİ İLE OĞUZ KAĞAN'I İZLİ-YORLARDI...

SAKALLI ADAMIN İZLERİ ÇİN'Lİ-LERİN BULUNDU-ĞU TEPEYE DOĞ-RU UZANIYOR...
O HALDE BU DIŞ ÇİN'LİLER SAKALLI ADAMI YAKALAMIŞ OLMALI...
ÇİN'LİLER BİRDEN TEPEDEN BİR UĞULTU HALİNDE KOPARAK DOLU-DİZGİN OĞUZ KAĞAN'IN ÜZERİ-NE DOĞRU AKMAYA BAŞLADILAR...
ÇİNLİLERİN YALINKILIÇ ÜSTÜNE GELDİK-LERİNİ GÖREN OĞUZ KAĞAN UZUN KILICINI ÇEKMİŞTİ BİLE...
GELİN BAKALIM.. ANLAŞILAN HEPİ-NİZ KILICIMIN TADINI MERAK EDİYORSUNUZ.
KAHRAMANIMIZ BAĞIRAŞARAK GELEN ÇİN'LİLERİN ORTASINA HİÇ ÇEKİNMEDEN OKGİBİ DALDI... İLK ÇATIŞMADA BİR ÇİN-Lİ OTURDUĞU EĞERDEN FIRLAYARAK YERE ÇAKILDI...

KILICINI BÜYÜK BİR USTALIKLA KULLANIYOR...
UH!
...SAĞA VURUP DEVİRİYOR, SOLA VURUP DÜŞÜRÜYORDU...
FAKAT BİR ÇİNLİ KAHRAMANIMIZIN ARKASINA USULCA SOKULDU. ENLİ PALASININ TERSİ İLE OLANCA GÜCÜ İLE VURDU...
AL BAKALIM!
OĞUZ KAĞAN BEKLEMEDİĞİ BU DARBE İLE HAFİF BİR SERSEMLİK GEÇİRDİ. ATINI BOŞ ARAZİYE SÜRDÜ...
KILICI DÜŞTÜ ELİNDEN!.. VURUN, YAŞATMAYIN!.. BİTİRİN İŞİNİ!...
KULAKLARI UĞULDUYOR, BAŞI DÖNÜYORDU.. DÜŞMEMEK İÇİN ATININ DİZGİNLERİNE SIMSIKI YAPIŞTI...

BU DEFA BİR BAŞKA ÇİN'Lİ KILICINI OĞUZ KAĞAN'A İNDİRİVERDİ...
AL BAKALIM! BU SENİN SONUNDUR!
AHH!
TAMAM, İŞİNİ BİTİRDİK! SAKALLI ADAMI DA BİRİNİZ ATINIZA ALIN GİDİYORUZ!..
GİDİP ŞU TÜRK'E BİR BAKSAYDIK ÇANG... BELKİ DAHA ÖLMEMİŞTİR!..
..HAH HAH HAH HA!.. ÖLMEMİŞSE BİR SÜRE SONRA KASKATI KESİLİR, DONAR BU SOĞUKTA!..
43

AZ SONRA ÇİN'LİLER YANLARINA YAKALADIKLARI SAKALLI ADAMI DA ALARAK DOLUDİZGİN UZAKLAŞTILAR...
OĞUZ KAĞAN İSE KARLAR ÜZERİNDE HAREKETSİZ YATIYORDU...
SAATLERCE KIMILDAMAKSIZIN YATTI... NEDEN SONRA KENDİNE GELİP HAREKET ETMEYE BAŞLADI.. GÜCÜNÜ HALA MUHAFAZA EDEN KOLLARI ÜZERİNDE DOĞRULMAYA ÇALIŞTI...
ARADAN NE KADAR ZAMAN GEÇTİĞİNİ BİLEMİYORDU. BİLDİĞİ TEK ŞEY SADIK ATININ ONU BİR AN OLSUN YALNIZ BIRAKMADIĞIYDI...
TANRIM !.. HER YERİM UYUŞMUŞ... ATA BİNEBİLSEM... YOKSA BİR SÜRE SONRA DONARIM...
FAKAT GÖĞSÜNDEN OLDUKÇA DERİN BİR YARA ALAN OĞUZ KAĞAN DEVAMLI KAN KAYBEDİYORDU... DAHA FAZLA DAYANAMADI, BİR KERE DAHA KENDİNİ KAYBETMİŞTİ...
BİR SÜRE SONRA ASYA'NIN KORKUNÇ İKLİMİ KENDİNİ GÖSTERDİ... ISLIKLAR ÇIKARTARAK YAĞAN TİPİ KAHRAMANIMIZIN HAREKETSİZ YATAN VÜCUDUNU YAVAŞ YAVAŞ ÖRTMEYE BAŞLADI...
BİRİNCİ BÖLÜMÜN SONU
44.